

# INFORMACIÓN, CULTURA CIUDADANA Y LA COVID-19

BUENAVENTURA   
**cómo vamos**

*Informe especial. Buenaventura, agosto 2020.*



@bturacomovamos



[www.buenaventuracomovamos.org](http://www.buenaventuracomovamos.org)

# COVID - 19

De acuerdo con la Universidad de John Hopkins, el mapa mundial de la COVID-19 en la primera semana del mes de julio, cuantificaba más de 11.4 millones de casos confirmados y más de 500 mil muertes. **Estados Unidos, 2.888.729, Brasil 1.603.055 e India 697.413** son, en este orden, los países con más casos confirmados además de otros **20 países en donde se ha superado la barrera de los 100.000 contagios, incluyendo a Colombia**, superando a China, primer epicentro de la pandemia en diciembre de 2019. América Latina Supera hoy en proporción a Europa, para los meses de mayo-junio según la Organización Mundial de la Salud, la región se había convertido en el cuarto epicentro de coronavirus, después de que China, Europa y Estados Unidos ostentaron ese título por varias semanas.

La crisis social y económica causada por la COVID-19 ha develado los desafíos que tienen los gobiernos para adquirir y procesar grandes cantidades de datos que le permitan tomar decisiones efectivas para contener la pandemia. Se ha adoptado el término Big Data para referirse a estos altos volúmenes de datos y la urgencia de utilizar herramientas tecnológicas para capturar información que contribuya a tener un mejor entendimiento de la crisis.

En este contexto, la generación de datos no solo es grande en volumen y complejidad, como dice el investigador Walter Sosa Escudero, sino que además es espontánea, — se producen a mayor velocidad de la que muchas veces la humanidad es capaz de procesar— lo que la diferencia esencialmente de los datos tradicionales.



**+ 11.4 millones casos**



**+ 500 mil fallecimientos**

<sup>1</sup>Investigador principal del CONICET, Doctor en Economía por la Universidad de Illinois en Urbana-Champaign y director del Departamento de Economía de la Universidad de San Andrés.



## Número de personas contagiadas, fallecidas y recuperadas.



Gráfico 1. Número de casos confirmados, recuperados y fallecidos.<sup>2</sup>

En la actualidad se están aplicando técnicas avanzadas de analítica a través de modelos estadísticos con el potencial de predecir la evolución del virus a partir de factores geográficos y de conducta social.

Es fundamental que el gobierno local tenga la capacidad de hacerle seguimiento al comportamiento de las variables asociadas al virus, para identificar y priorizar focos de atención, determinar medidas de confinamiento sectoriales, administrar el despliegue de acciones de atención y destinar eficazmente los recursos que requiera el sistema de salud.

De acuerdo con estos datos, para el 5 de julio se calculaban en el país 117.110 contagiados/as, 47.881 recuperados/as y 4.064 fallecidos/as (53,89% hombres y 46,11% mujeres). Además, se podía evidenciar que Buenaventura y Cali presentaban crecimientos continuos de contagios.

Para los mismos días, de acuerdo con la Alcaldía Distrital de Buenaventura, las cifras de COVID -19 en el distrito eran alarmantes: 1.500 contagios confirmados (65,47% hombres y 34,53% mujeres) distribuidos en las 12 comunas, 775 recuperados/as y 90 fallecidos/as. No menos importante son los datos de ubicación de los casos para los que 115 casos estaban pendientes de ubicación de comuna y 98 casos se ubicaban en zona rural.

## CIFRAS COVID-19

Al 03 de julio se han confirmado 1500 casos en Buenaventura.

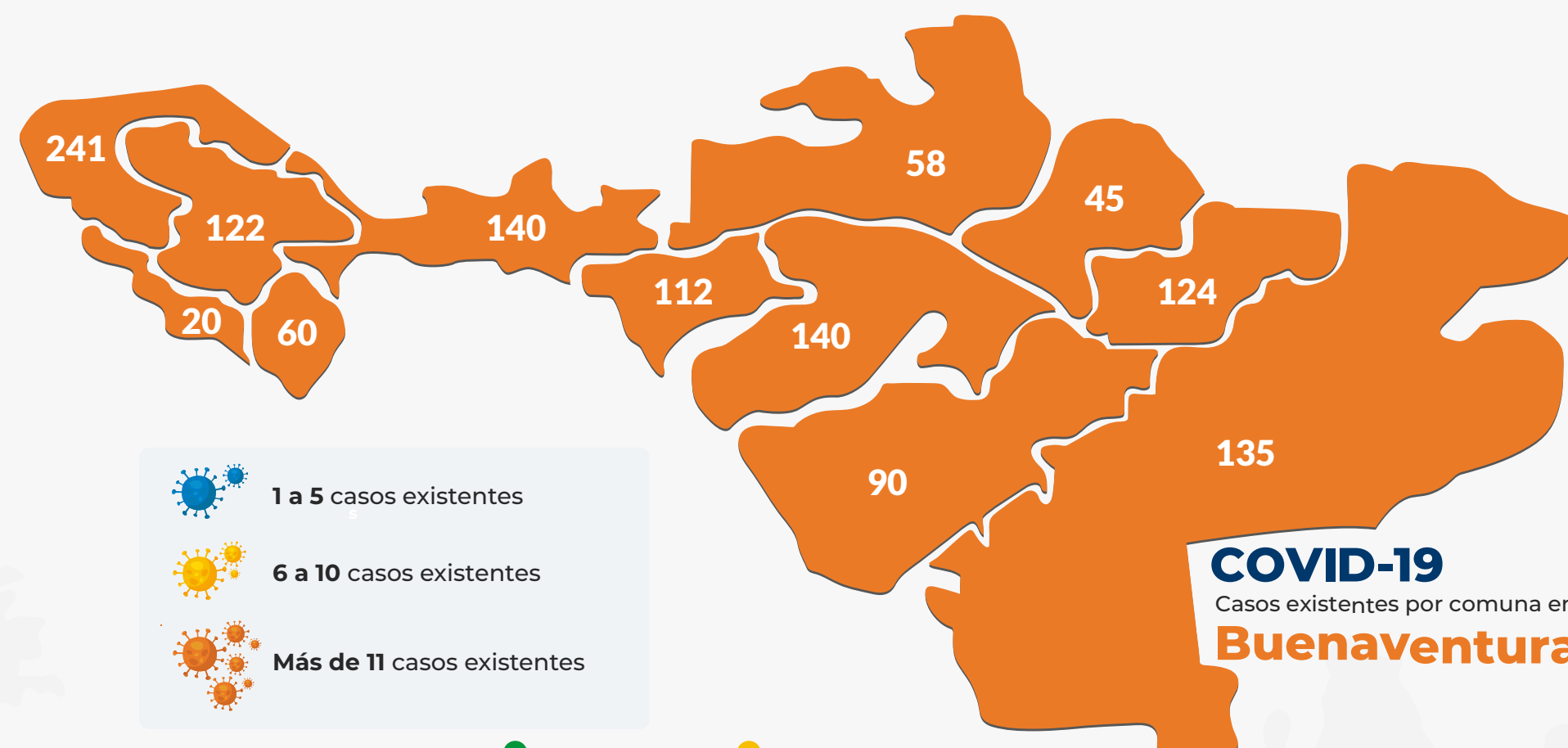

Estado	N.º de caso
En casa	563
En hospital	78
Recuperados	775
En UCI	4
Fallecidos	90
<b>Total</b>	<b>1500</b>

**982** Hombres  
**518** Mujeres

Estado	Cantidades
Muestras enviadas	5357
Resultados negativos	2364
Pendientes por resultados	1493

BUENAVENTURA **cómovamos**

El otro grupo de especial cuidado por su grado de vulnerabilidad a nivel nacional y para nuestro distrito es el de 0 a 14 años, que equivale al 29% del total de la población. Si lo comparamos con el promedio nacional (22,6%), del Valle del Cauca (19,3%) y de Cali (17,7%), la población más joven en Buenaventura es significativamente mayor.

La relación entre grupos etarios vulnerables (mayores de 60 años) y representativos por el porcentaje dentro del total de la población, 29%, de 0 a 14 años y las realidades sociales demandan atención. A pesar de que la concentración espacial de la medida de pobreza multidimensional censal se presenta en todo el territorio, las comunas 3,4,7,8,9 y 11, según el IPM,<sup>4</sup> son las que focalizan las mayores concentraciones de personas con dificultad funcional y población adulta mayor. Estas comunas son además las que cuantifican mayor número de contagios de COVID-19, representando más del 50% de las personas contagiadas a la fecha de elaboración de este documento.<sup>5</sup>

Sumado a lo anterior, la deficiencia de la red pública de salud en relación con el número de camas para Unidades de Cuidados Intensivos (UCI), es de 9 en la Clínica privada Santa Sofia, 10 en proceso de adecuación en el Hospital Luis Ablanque de la Plata y ninguna cama UCI en la zona rural.

El distrito de Buenaventura tiene unas particularidades que, en medio de la crisis actual, es importante exponer para entender la realidad de nuestro territorio.

Los lineamientos de la prevención del contagio de COVID -19 señalan que las personas de especial cuidado son las mayores de 60 años (que cuantifican 9,7%) y las mayores de 69 años (que cuantifican 3,8%).<sup>3</sup> Frente al número de personas mayores de 60 años, la población de Buenaventura es baja, si miramos el porcentaje nacional y del Valle del Cauca es mayor 13,3% y 16,1%, respectivamente.

<sup>2</sup> Instituto Nacional de Salud de Colombia. (2020). COVID-19 Colombia | Reporte 06-07-2020 8:30am. Disponible en: <https://www.ins.gov.co/Noticias/Paginas/Coronavirus.aspx>

<sup>3</sup> DANE. (2018). CNPV 2018.

<sup>4</sup> Pobreza multidimensional. IPM-2018.

<sup>5</sup> Boletín. Informativo COVID-19. Alcaldía Distrital. 2020.



El contagio de la COVID-19 ha requerido un aislamiento social, necesario para mitigar el volumen y la frecuencia de contagio; sin embargo, el aislamiento social para tener buenos resultados debe estar precedido de prácticas de cultura ciudadana. Así bien, uno de los retos más apremiantes que estamos enfrentando los/as colombianos/as en esta cuarentena nacional obligatoria es el de entender a cabalidad el significado de la disciplina, como elemento indispensable para que no se propague más el virus en el país y en nuestro territorio.

En Buenaventura, para esta época del año, la temperatura puede superar los 34 grados centígrados, situación que dificulta a sus habitantes permanecer en casa. A lo anterior se suma la costumbre de muchos ciudadanos/as de sentarse en el solar, en la puerta de la casa o de ir al malecón a compartir con sus paisanos, costumbres que tuvieron que dejar repentinamente.

Nuestra cultura popular considerada folclórica e intolerante, solidaria para unos temas y apática para otros, dificulta la puesta en marcha de la cultura ciudadana requerida para cumplir las normas, acoger

los decretos y comportarnos de manera socialmente responsable.

La Encuesta de Percepción Ciudadana (EPC),<sup>6</sup> en el módulo de Cultura y Responsabilidad Ciudadana, muestra cómo el **89%** los/as bonaverenses encuestados/as creen que hay barreras que afectan la participación ciudadana; asimismo, el **82%**, piensa que es muy importante construir colectivamente con las instituciones públicas, el sector privado y la sociedad civil alternativas de solución a problemáticas de Buenaventura. Sin embargo, en relación con la corresponsabilidad, frente a la pregunta:

**¿Cómo cree usted que se comportan los habitantes de Buenaventura en general frente a los siguientes temas?**

**Honestidad/legalidad en la conexión a los servicios públicos.**

**Respeto a las normas básicas de convivencia.**

**El 53%, de los/as encuestados/as considera que muy mal, sobre el Respeto a las normas básicas de tránsito.**

**El 60% responde que el comportamiento es muy malo.**

**El 63%, coincide en responder que los/as bonaverenses no tienen cuidado y respeto de los espacios públicos, (parques, zonas verdes) y bienes públicos (canecas, asientos, teléfonos públicos, señalización, tapas de alcantarillado, paraderos de buses).**

Siguiendo con la corresponsabilidad ciudadana, el **53%**, siente que no le pasa nada si pone música a alto volumen, mientras que el **44%**, opina que no será amonestado/a por ocupar indebidamente el espacio público.

Así, la poca conciencia y la falta de cultura ciudadana sobre la importancia por estos días de conceptos como la solidaridad, el cuidado de unos a otros y el autocuidado no va a desaparecer de facto por la situación actual generada por la COVID-19.

Los casos de personas contagiadas **+ 69 años**, no superan el **25%**, al mes de junio en Buenaventura

**- 29 años**, el porcentaje es de **36%** aproximadamente.

**De 30 a 59 años**, está el **42%**.

Este panorama nos indica que el virus no considera edad para contagiar y más aún, si no se toman las medidas preventivas ampliamente recomendadas por las autoridades.

La pandemia que agobia al mundo y a nuestro territorio, representa la oportunidad para generar o implementar iniciativas sociales que sobrepasen la crisis, con el propósito de reencontrar las bondades de las costumbres ancestrales como el quilombo,<sup>7</sup> la minga o el espacio de encuentro, que permita el desarrollo de una generación o el reordenamiento de la actual, de manera que la respuesta social para una sana convivencia permita atender con generosidad a los requerimientos que demanda la situación actual.

Más allá de los mensajes mediáticos, campañas de los y las gobernantes y demás autoridades, el llamado a la ciudadanía es a ser solidarios y solidarias, seguir mostrando la resiliencia, que nos caracteriza como territorio.

Se requiere reconocer la necesidad de implementar durante la pandemia y en la pospandemia, un programa de cultura ciudadana con impacto en el corto, mediano y largo plazo para desarrollar un conjunto de intervenciones sociales, actitudes, comportamientos y normas colaborativas que generen sentido de pertenencia e impulsen el progreso social, faciliten la convivencia y conduzcan al respeto por los y las demás y el bien común.

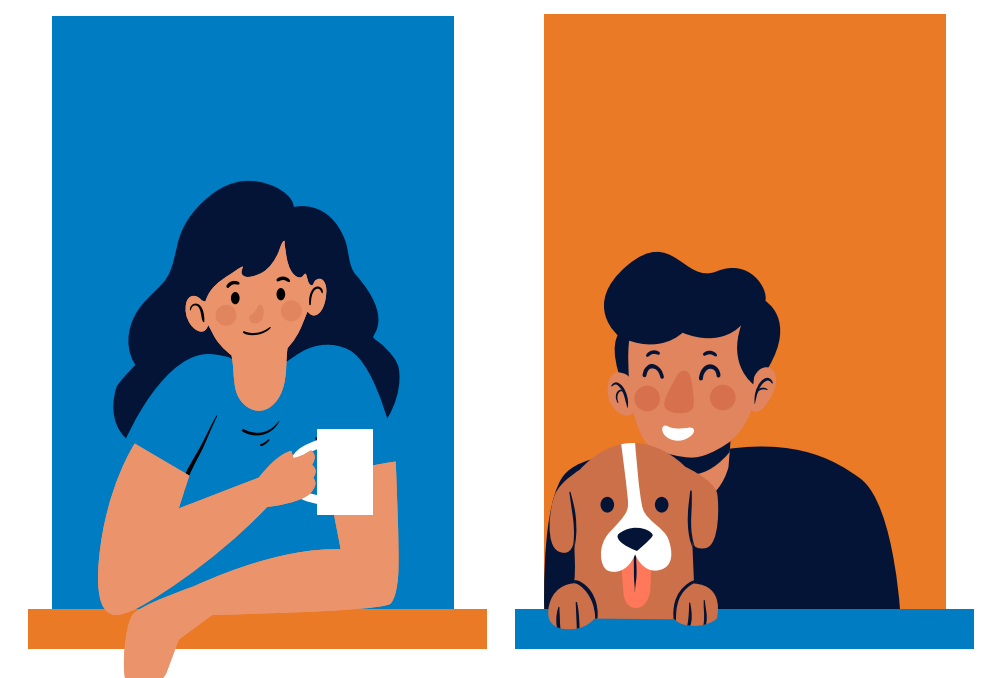
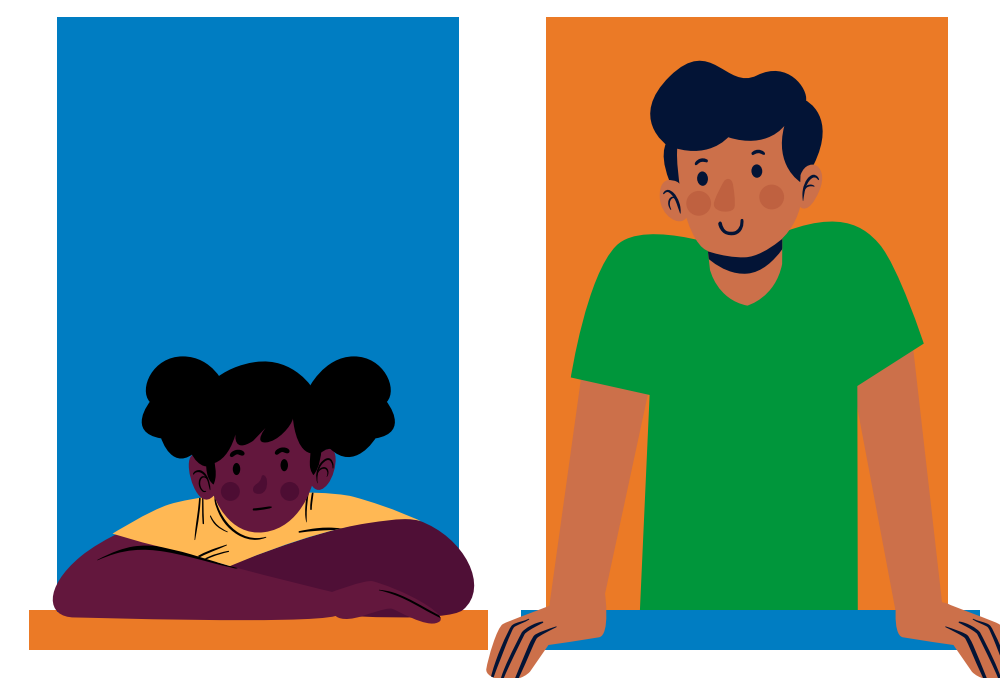

**“Datos, datos, datos. No puedo hacer ladrillos sin arcilla”.**

**Sherlock Holmes<sup>8</sup>**

<sup>6</sup> Programa Buenaventura Cómo Vamos. Encuesta de Percepción Ciudadana.EPC.2019. Disponible en: <https://www.buenaventuracomovamos.org/encuesta-de-percepcion-ciudadana/>

<sup>7</sup> Un quilombo (o un palenque o cumbe) es un término Bantú usado para denominar a las concentraciones de esclavos cimarrones que se formaban luego que escaparan hacia su libertad.

<sup>8</sup> Personaje ficticio creado en 1887 por el médico y escritor escocés Sir Arthur Conan Doyle (1859-1930).